

İşCep ViOP

BİST Vadeli İşlemler Piyasası
Artık İşCep Mobil Borsa'da

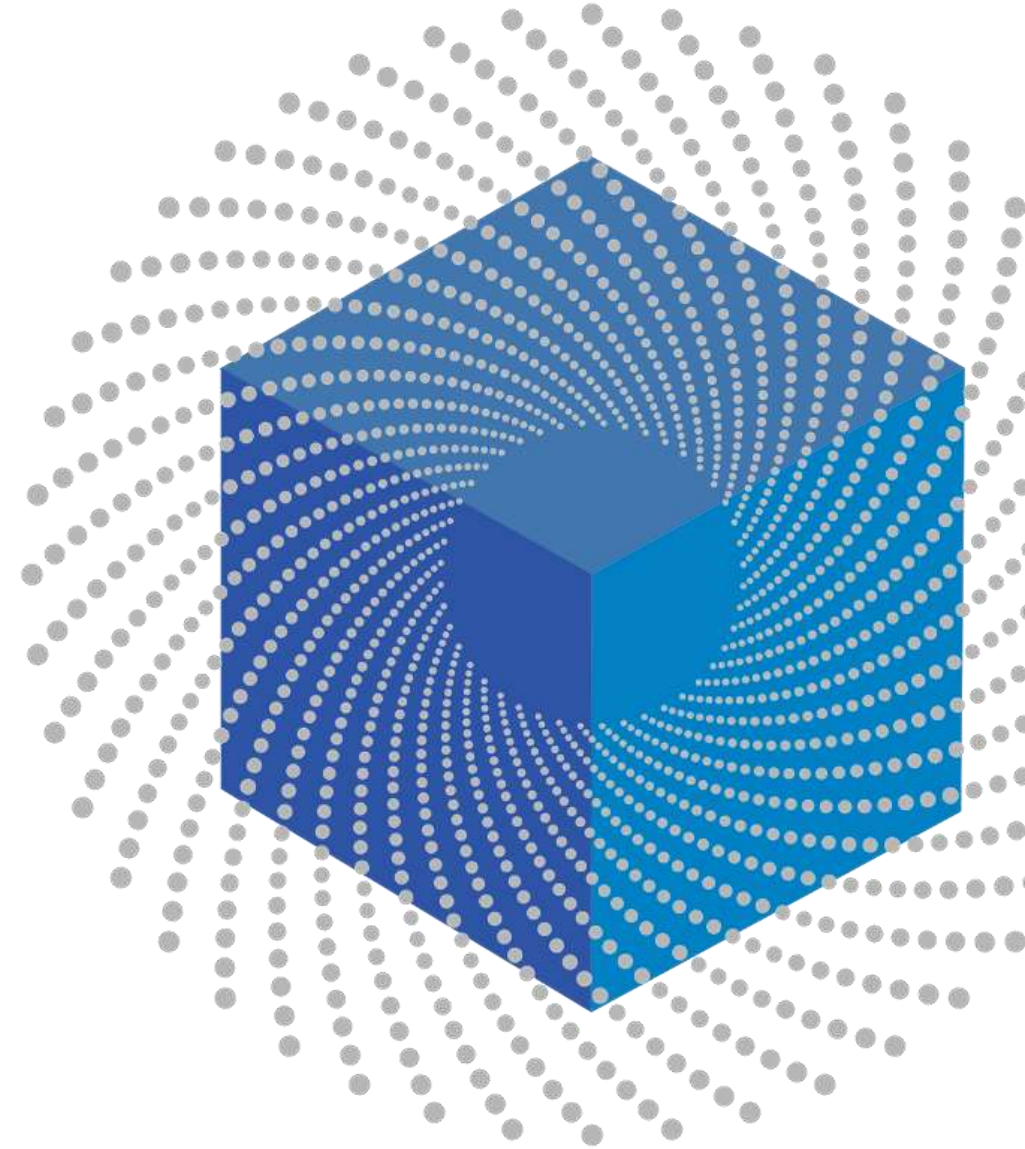

İşCep ViOP

- ▶ İşCep Yatırım Hesabı Açma
- ▶ İşCep ViOP Hesabı Açma
- ▶ İşCep ViOP'a Giriş
- ▶ ViOP Portföyüm
- ▶ ViOP Alış/Satış
- ▶ ViOP Alış/Satış Emir Gönderimi Alanları
- ▶ Emir İzleme/Değiştirme/İptal
- ▶ Türev İşlem Raporum
- ▶ Teminat Yatırma/Çekme
- ▶ Teminat Hareketlerim
- ▶ Ekstre ve Raporlarım
- ▶ Hesap Tercihi Güncelleme

- ▶ Sözleşme ve Formlar
- ▶ İş Yatırım Destek Hattı
- ▶ Hesap Kapatma
- ▶ Bilgi Güncelleme

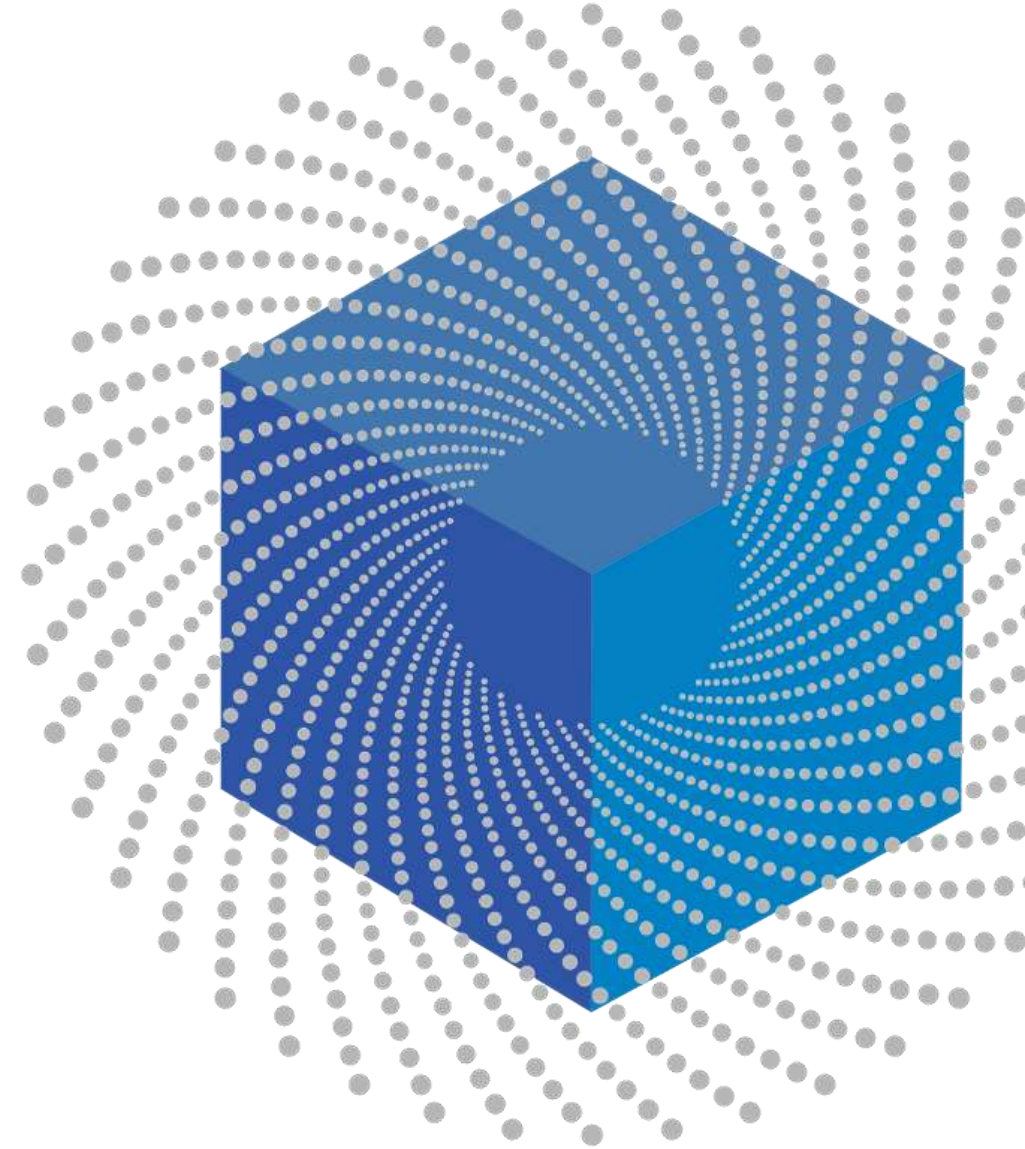

İş Bankası'nda yatırım hesabı olan ve Pay Çerçeve Sözleşmesi imzalamış, TC Vatandaşı, tekil nitelikli (müşterek olmayan), 18 yaşını tamamlamış gerçek kişiler İşCep VİOP hesabı açabilirler.

İşCep üzerinden VİOP (Vadeli İşlem ve Opsiyon Borsası) işlemleri yapabilmek için mevcut müşteri numaranız/TCKN'niz ve şifreniz ile giriş yapmanız yeterlidir. Açılan ana sayfa altında bulunan seçeneklerden menü tuşuna bastığınızda açılacak menüden **“Yatırım”** sonra **“Mobil Borsa”** seçmeniz gerekmektedir.

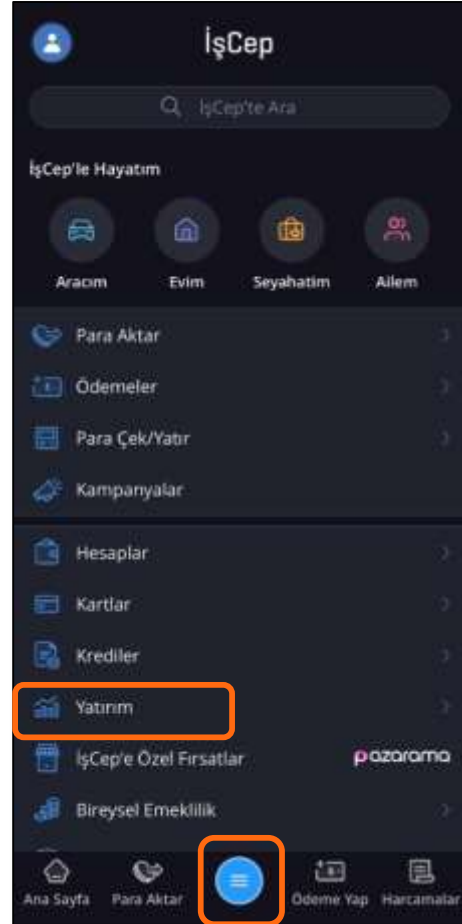

İşCep VIOP özelliğinin kullanılabilmesi için İş Yatırım nezdinde MKK hesabının açılmış olması gerekmektedir. MKK nezdinde hesap açılışı pay işlemleri ile tetiklenmektedir.

Yatırım hesabınız bulunuyorsa sembolik bir pay işlemi deneyerek bu tetikleme başlatabilirsiniz. İşCep ana menülerinden **“Yatırım”** menüsüne girerseniz, ardından **“Hisse Senedi İşlemleri”** seçerek **“Alış”** tıklamalısınız. Açılan pencereden herhangi bir hisse seçerek sembolik bir pay işlemi yapabilirsiniz. Ardından **“Devam”** tuşuna basınız. MKK hesabınızın açılması için süreç başlamış olur.

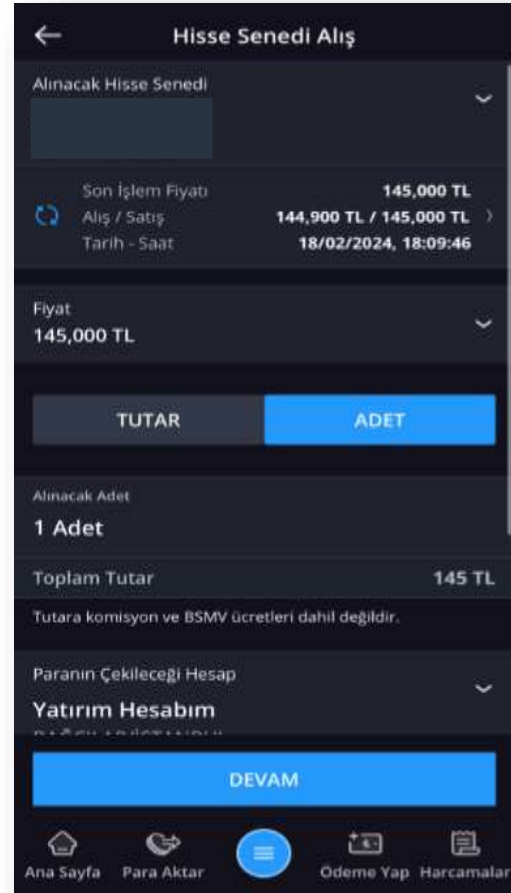

Yatırım hesabınız bulunmuyorsa, “Yatırım” menüsüne girdikten sonra sayfanın en üstünde yer alan “Yatırım Hesabı Aç”ı seçmeniz gerekmektedir. Pay Çerçeve Sözleşme imzalandığında ve yatırım hesabı açılış adımları tamamlandığında, sistemce İş Yatırım nezdindeki MKK hesabınız otomatik olarak açılacaktır.

“Yatırım Hesabı” açma işleminiz bu adımlar ile tamamlanacaktır.

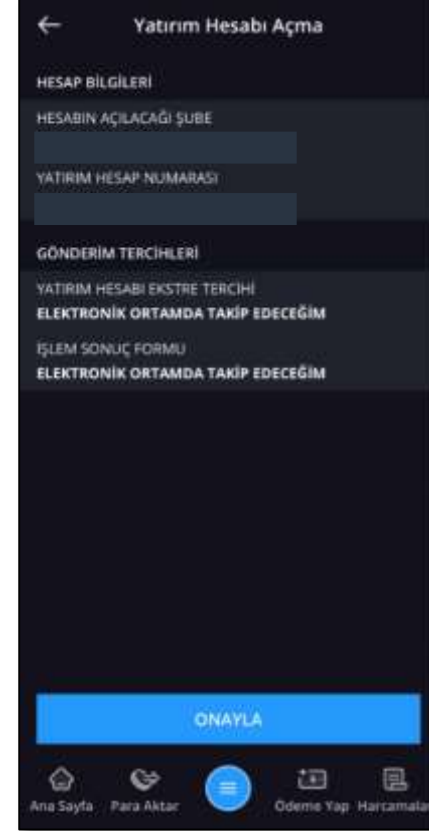
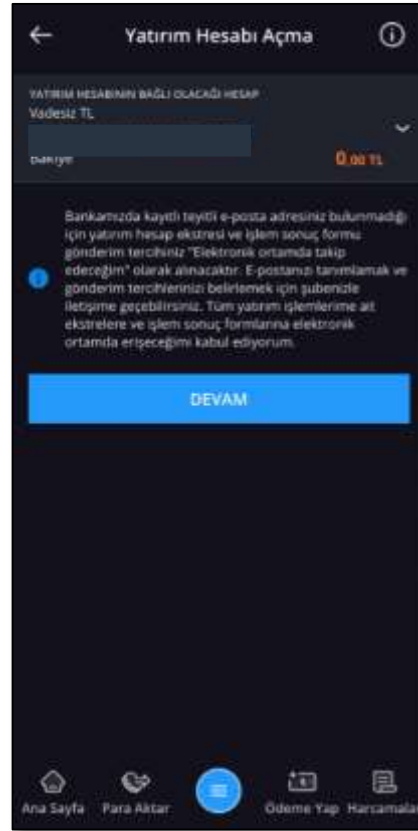

ViOP işlemlerine başlayabilmek için ViOP sekmesini seçiniz. Ardından ViOP hesabı açabileceğiniz ilgili ekrana yönlendirilirsiniz.

“**Hesap Aç**” seçiniz. Gelen ekranda İşCep hesabınız, tanımlı e-posta adresiniz, tanımlı telefonunuz ve iletişim tercihi seçiminiz görüntülenir. Kontrolünüz sonrasında devam tuşuna bastığınızda “**Uygunluk Testi**” tanımlı e-posta adresinize gönderilecektir.

Gelen e-posta içerisinde yer alan bağlantı üzerinden uygunluk testini tamamlamalısınız ve tekrar **İşCep Mobil Borsa > ViOP** adımlarını izleyerek sürece kaldığınız yerden devam edebilirsiniz.

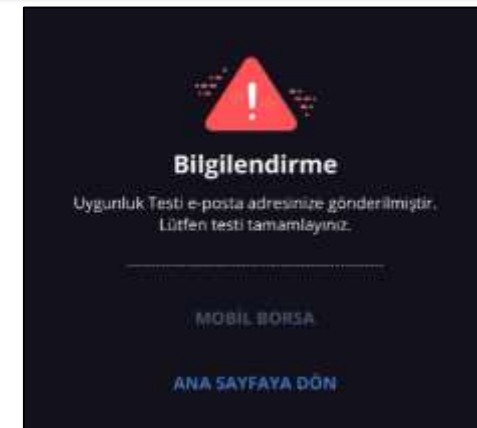
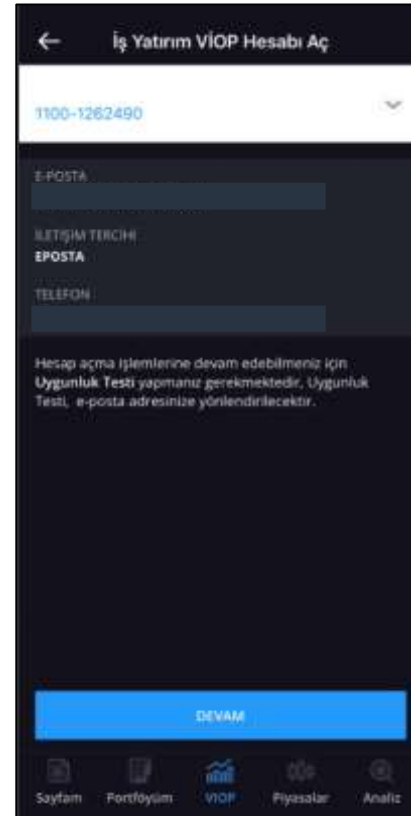
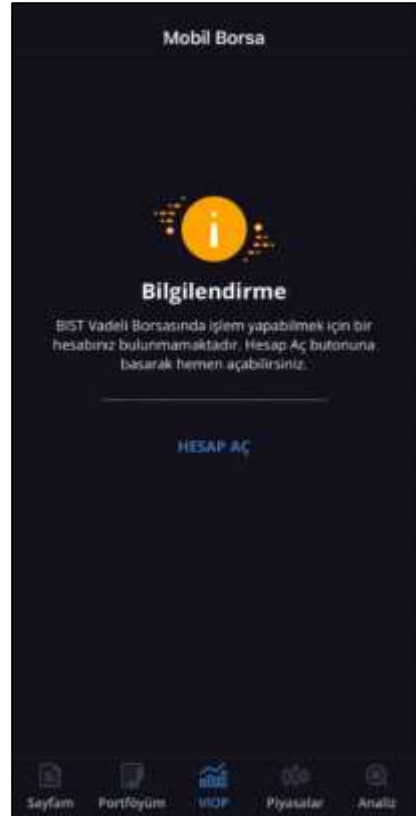

Ardından “Kişisel Verilerin Korunması Hakkında Aydınlatma Bildirimi” ve “Ticari Elektronik İleti Onayı” onaylama ekranları gelir.

Seçimleriniz sonrasında ViOP hesabı için imzalanması gerekli olan sözleşme ve formlar penceresine ulaşılır.

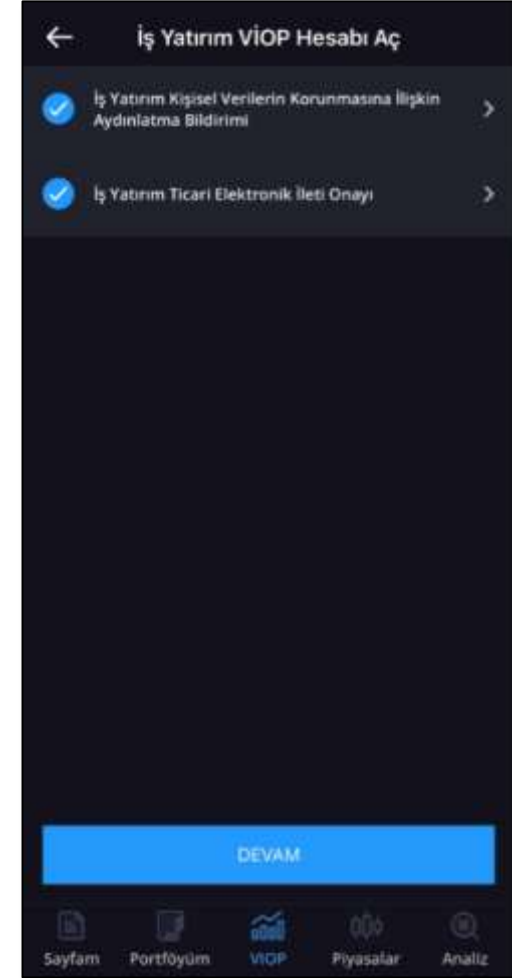
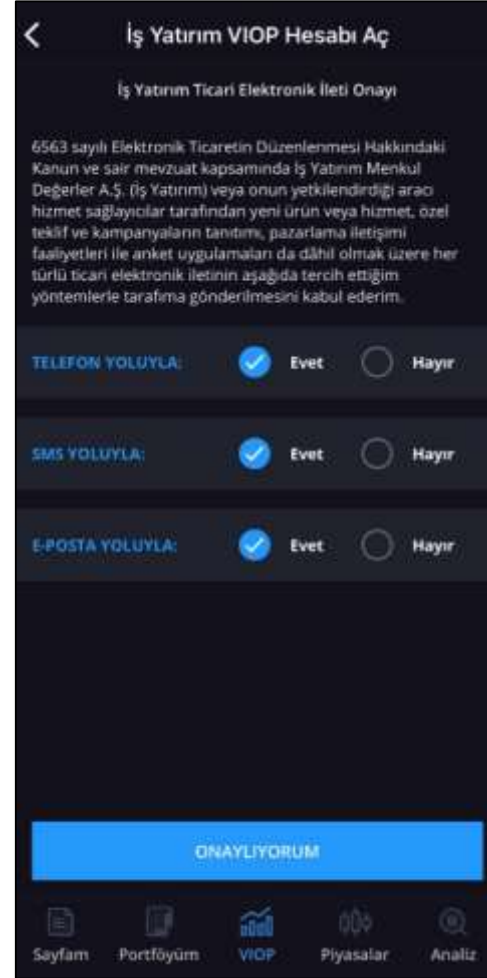
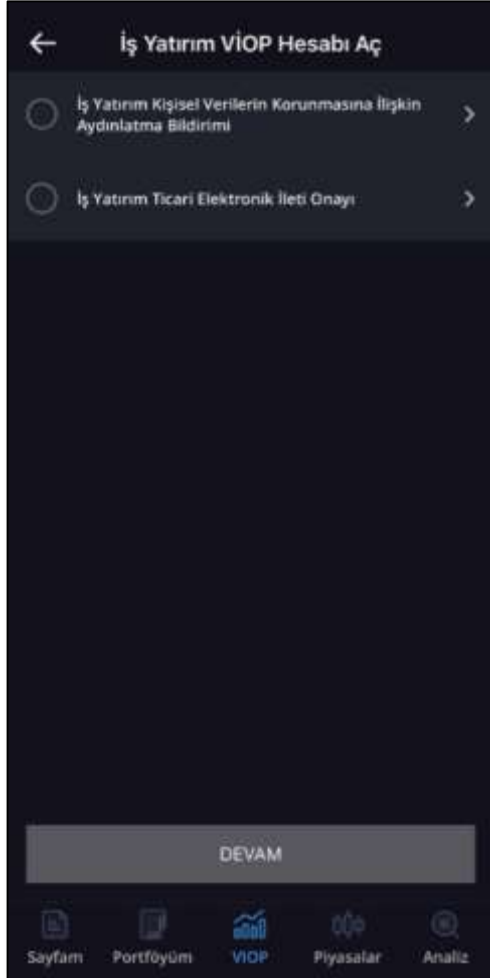



«İş Yatırım VİOP Hesabı Aç» penceresinde ilgili form ve sözleşmeyi imzalamaya başlamak için, ilk seçenek olan “Uygunluk Testi’ni yaptım.” alanının işaretli olması gerekmektedir. İşaretli değil ise “Uygunluk Testi”nin yapılması gerekmektedir.

Ardından sırasıyla “Ön Bilgilendirme Formu”, “Yatırım Hizmet ve Faaliyetleri Genel Risk Bildirim Formu”, “Türev Araçlar Riskler Bildirim Formu”, “Komisyon Masraf Tarifesi” ve “VİOP Alım Satım Aracılığına İlişkin Çerçeve Sözleşme” incelenir ve onaylanır. Onaylanan işaretli görünür.

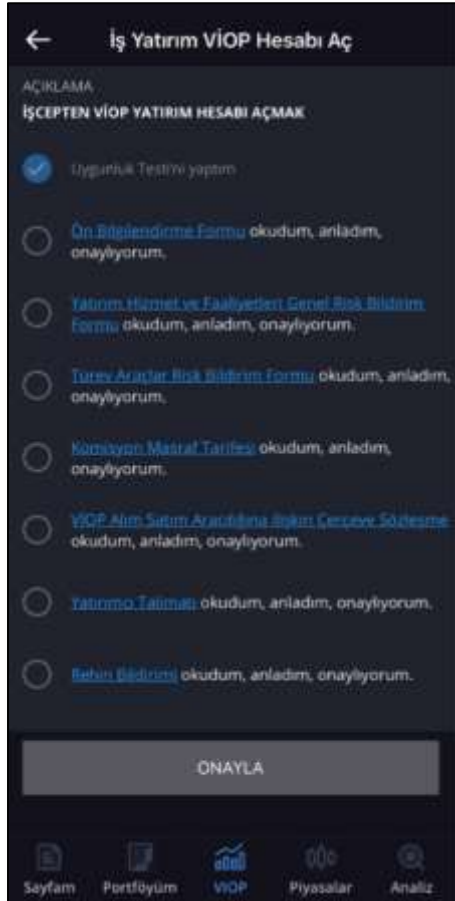

“Ekstre Ve İşlem Sonuç Formu Gönderim Tercih” ve “Nemalandırma*” tercihleri yapılır.

***Nemalandırma:** Takasbank tarafından her gün VİOP hesaplarına 1.000,00 TL ve üzerindeki teminatlar için nemalandırma uygulaması bulunmaktadır. Hesabınıza faiz alacak kaydedilmesini istiyorsanız nemalandırma tercihinde “**istiyorum**”, alacak kaydedilmesini istemiyorsanız “**istemiyorum**” seçmeniz gerekmektedir.



Bu işlemler sonrasında en fazla 1 iş günü içinde hesap açımı tamamlanacaktır.

Bu süre zarfında hesabın açılıp açılmadığı İşCep Mobil Borsa Uygulaması içinden kontrol edilebilir. Hesap açıldıktan sonra gerekli teminat yatırılarak işlem yapmaya başlanabilir.



ViOP işlemleri yapmaya başlayabilmek için, Mobil Borsa ekranından «ViOP» sekmesine giriş yapmalısınız.



SEMBOL	FORMASYON	SON	%FARK
ISCTR		27,720	%0,07
XU030		9.816,43	%-0,09
XU100		9.244,04	%0,02
ANHYT		53,850	%0,56
ISGYO		18,830	%-0,58
SISE		53,050	%0,28
ANSGR		66,800	%-1,04
ISYAT		13,000	%-6,47
ISMEN		39,620	%-1,20
TSKB		8 810	%-1 96

The bottom navigation bar contains five icons: Sayfam, Portföyüm, ViOP (highlighted with an orange box), Piyasalar, and Analiz.

“**VIOP Portföy**” menüsünden portföyünüze ait detaylara ve sayfa altındaki “**Teminatlarım**” menüsüne tıkladığınızda ise teminat detaylarına ulaşabilirsiniz.

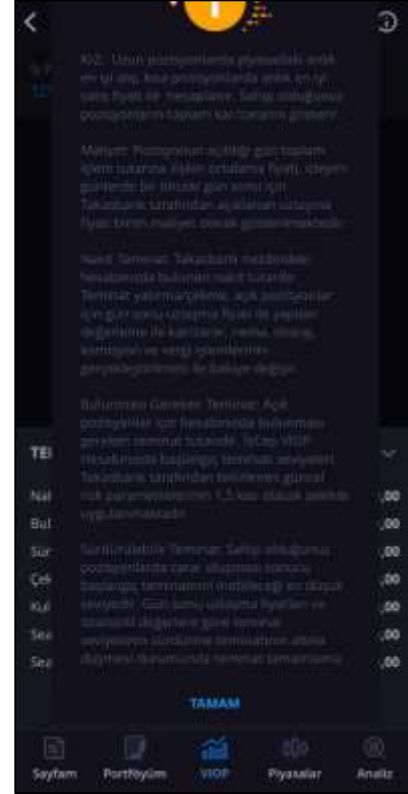
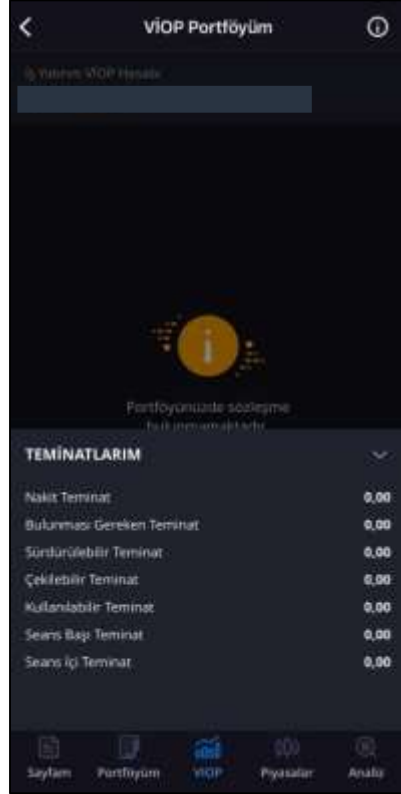
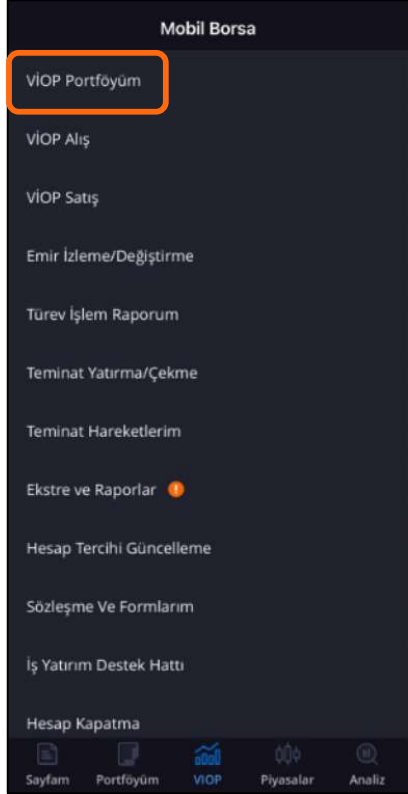

TEMİNATLARIM

Nakit Teminat: Hesaba yatırılan teminat tutarıdır.

Bulunması Gereken Teminat: Açık pozisyonlarınız için hesabınızda bulunması gerekli olan teminat tutarıdır. İşCep VIOP Hesabınızda başlangıç teminatı seviyeleri Takasbank tarafından belirlenen güncel SPAN parametrelerinin 1,5 katı olacak şekilde uygulanmaktadır.

K/Z: Kar/Zarar bilgisi uzun pozisyonlarınızda en iyi alış, kısa pozisyonlarınızda en iyi satış fiyatı üzerinden hesaplanır. Bütün pozisyonlarınızın toplam kar/zararını gösterir.

Sürdürülebilir Teminat: VIOP'ta oluşan zararlar ya da nakit-dışı teminatların değerlerinin düşmesi sonucunda başlangıç teminatının inebileceği en düşük seviyeye denir. Seans sonrasında oluşacak fiyatlara ve istatistikî değerlere göre teminat seviyesi sürdürme teminatının altına düşen yatırımcılar için teminat tamamlama çağrısı yapılır. Gün içerisinde nakit teminatınızın zarar toplamı ile birlikte sürdürme teminatının altına düşmesi izleyen gün oluşabilecek teminat tamamlama çağrısı açısından bir göstergedir.

Çekilebilir Teminat: Belirli bir zaman itibarıyla VIOP hesabınızdan İş Bankası Hesabınıza aktarabileceğiniz toplam çekilebilir teminat tutarını ifade etmektedir. Bu teminat tutarı hesaplanırken toplam teminat tutarından şu kalemler düşürülmektedir:

Toplam zararlar ve bulunması gereken teminat tutarı. Teminat tamamlama çağrısı durumunda burası negatif değer alır.

Kullanılabilir Teminat: İşlemler sonrası gerçek zamanlı fiyatlar ile risk yönetimi teminat hesaplama yöntemine göre hesaplanır. Teminat tamamlama çağrısı durumunda burası negatif değer alır.

Seans Başı Teminat: T-1 gün sonu uzlaşma fiyatına göre hesaplanan kar ve zarar sonrası hesaplanan T günü teminatıdır.

Seans İçi Teminat: Gün içi uzlaşma fiyatlarına göre kar ya da zarar durumunuza göre oluşan teminat miktarıdır.

Bilgi Butonu: İlgili bilgilere ulaşılır.

U.Fiyat: Uzlaşma fiyatı, Takasbank tarafından hesaplanan ve açıklanan son uzlaşma fiyatıdır.

Son Fiyat: En son işlem gören fiyatı gösterir.

Maliyet: Pozisyonun açıldığı gün işlemin gerçekleştiği fiyat olup, izleyen günlerde gün sonu Takasbank tarafından açıklanan uzlaşma fiyatına göre güncellenmiş maliyettir.

K/Z: Kar/Zarar bilgisi ilgili sözleşmedeki uzun pozisyonlarınızda en iyi alış, kısa pozisyonlarınızda en iyi satış fiyatı üzerinden hesaplanır.

Toplam Tutar: Elinizdeki kontratların adedinin sözleşme çarpanı ile hesaplanan hacminizdir. (Fiyat*sözleşme büyüklüğü*adet)



- Piyasa koşullarına göre Kurumumuz tarafından tayin edilen Sürdürme Teminatının yatırımcıların hesabındaki teminata oranının ((Nakit Teminat +/- Kar/Zarar)/(Sürdürülebilir Teminat)) herhangi bir nedenle %250 (ikiyüzelli) seviyesine (“Çağrısız Pozisyon Kapama Seviyesi”) veya üzerine çıkması durumunda, Kurumumuz; çağrı, ihtar veya bildirimde bulunmama hakkı saklı kalmak kaydıyla İşCep üzerinden «bildirim» ileterek Açık Pozisyonları Ters İşlem ile kısmen veya tamamen kapamaya (“Çağrısız Pozisyon Kapama”), bu seviyenin altında ve üstünde farklı seviyeden kapama işlemi gerçekleştirmeye yetkilidir.
- Kurumumuz başlangıç teminatı seviyeleri Takasbank tarafından belirlenen güncel SPAN parametrelerinin 1,5 katı olacak şekilde uygulanmaktadır.
- Teminat tamamlama çağrıları İşCep «Bildirimler ve Mesajlar» menüsünden görüntülenebilecek «bildirimler» ile yapılacak olup, süresi içinde teminat gereksiniminin yerine getirilmemesi durumunda resen pozisyon kapama işlemleri Kurumumuzca yerine getirilecektir.
- İşCep ViOP hizmetinde fiziki teslimat ile uzlaşma imkanı sağlanmayacak olup, bu sebeple fiziki teslimata konu sözleşmelerde vade tarihi dahil 3 iş günü öncesinde yeni pozisyon açılmasına izin verilmemektedir. Alış-satış işlemleri sırasında yatırımcılara bu konuda hatırlatma yapılmaktadır.
- Fiziki teslimata konu pozisyonların vade tarihinden 5 iş günü öncesinden itibaren (vade tarihi dahil) ters pozisyon ile kapatılması konusunda pozisyon taşıyan yatırımcılara «bildirim» gönderilerek hatırlatma yapılacaktır. Vade tarihine 2 iş günü kalan ve kapatılmayan bu pozisyonlar Kurumumuzca resen kapatılacaktır.

Alış menüsü ile **Piyasa**, **Dayanak Varlık**, **Sözleşme**, **Fiyat Tipi**, **Fiyat**, **Emir Tipi**, **Geçerlilik** seçimleri yapılır. **Kullanılabilir teminat**, **pozisyon açma** ya da **kapama komisyon oranları** da görüntülenebilmektedir. İlgili alanlar seçildikten sonra emir gönderebilirsiniz.

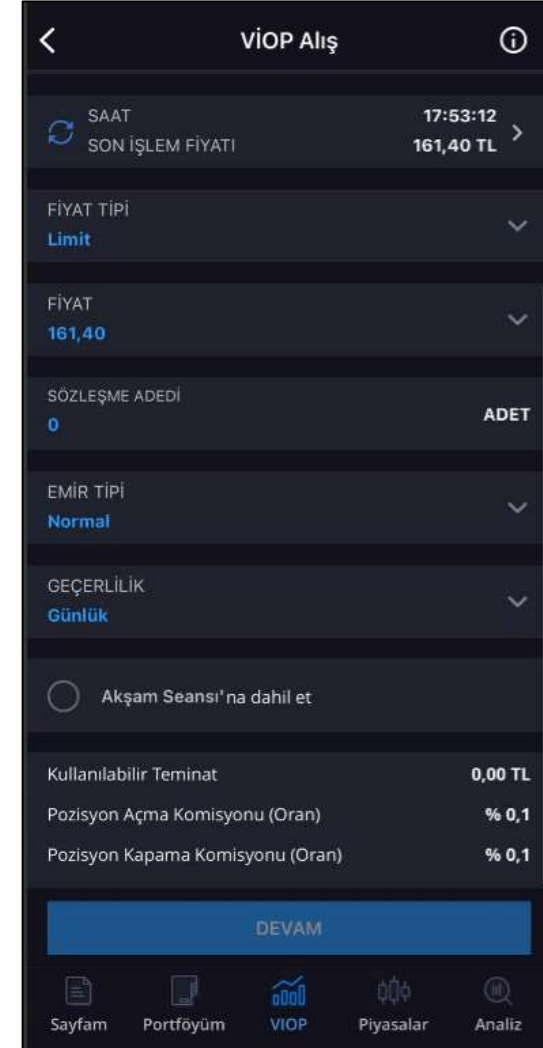
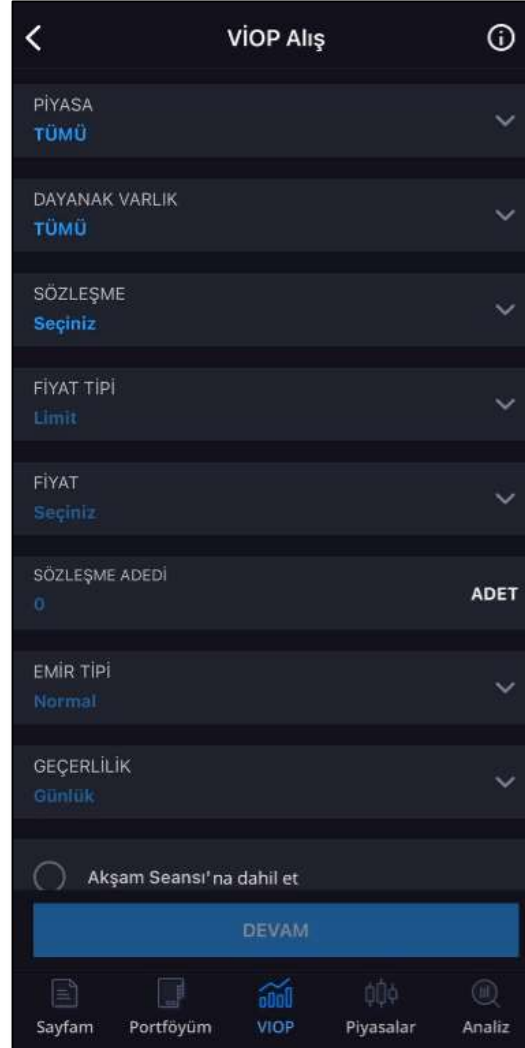
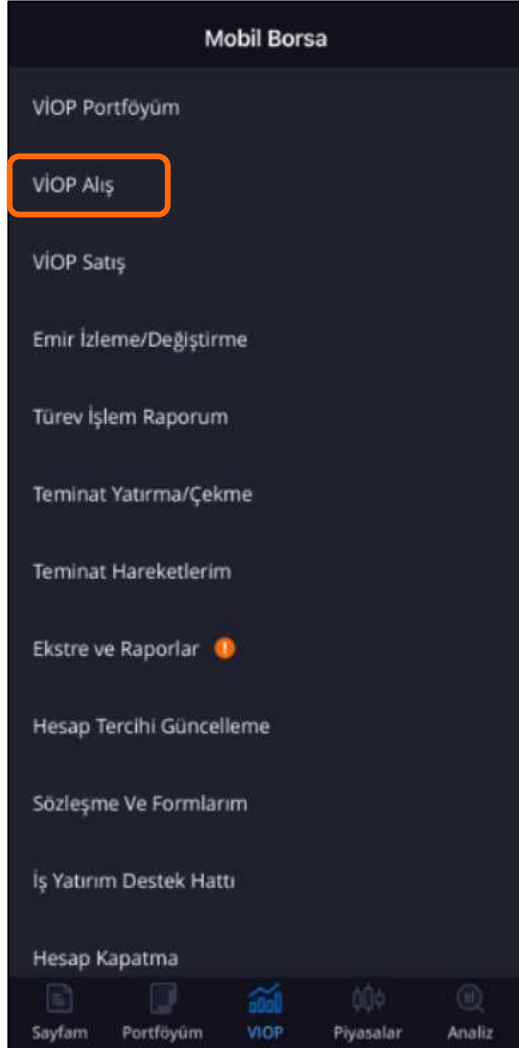

Satış menüsü ile **Piyasa**, **Dayanak Varlık**, **Sözleşme**, **Fiyat Tipi**, **Fiyat**, **Emir Tipi**, **Geçerlilik** seçimleri yapılır. **Kullanılabilir teminat**, **pozisyon açma** ya da **kapama komisyon oranları** da görüntülenebilmektedir. İlgili alanlar seçildikten sonra emir gönderebilirsiniz.

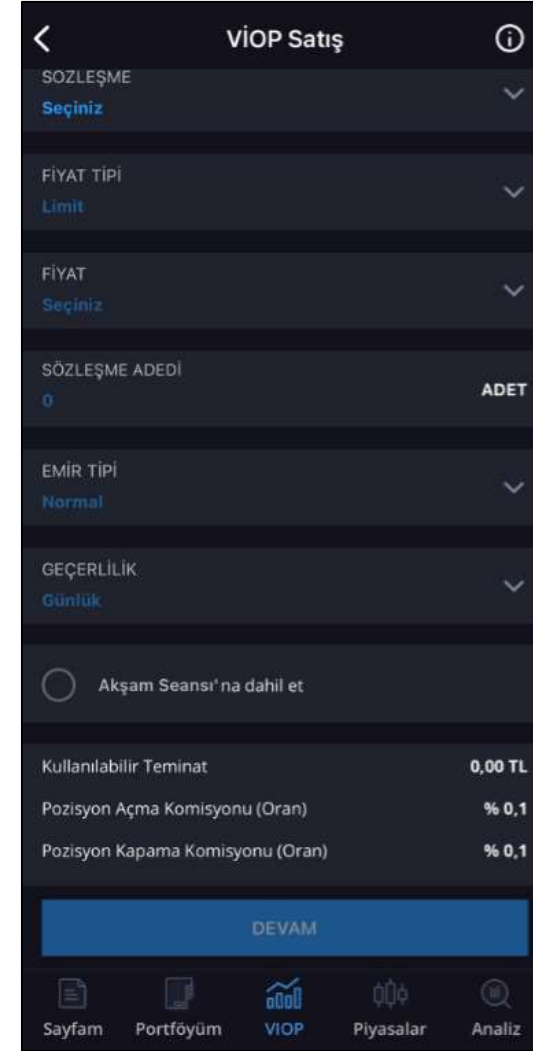
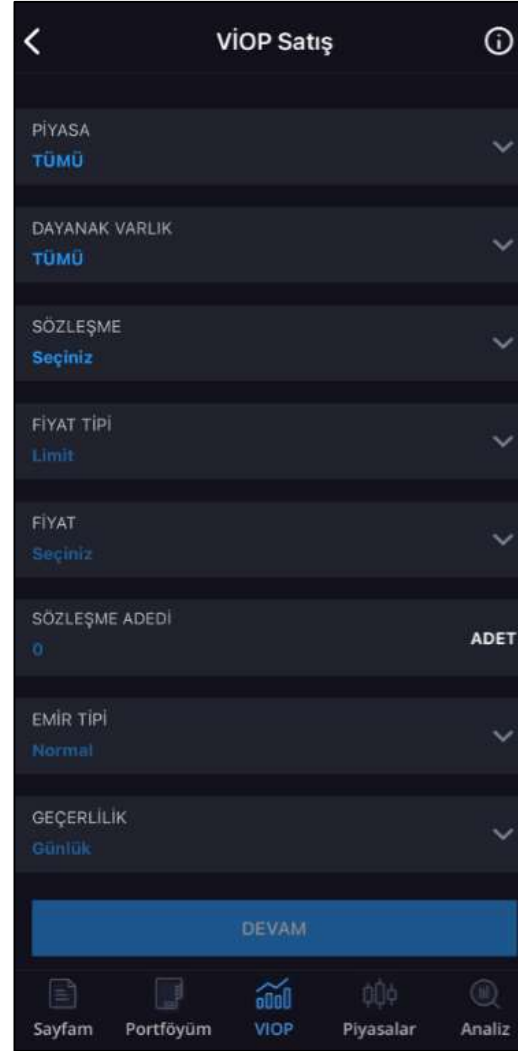
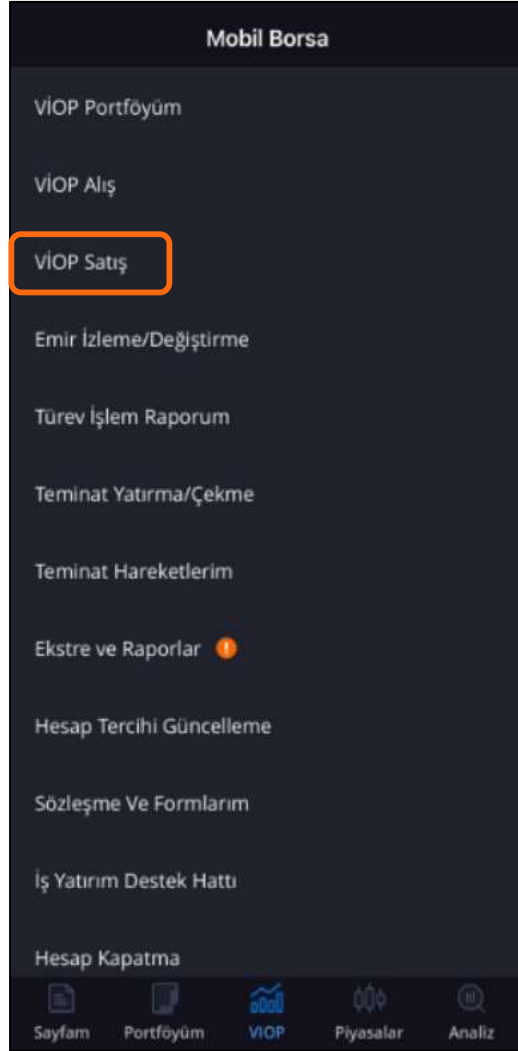

İşCep VIOP üzerinden gerçekleştirdiğiniz işlemlerde hacim üzerinden on binde on (binde bir) komisyon ve BSMV alınmaktadır.

Ayrıca, “Günlük Ortalama İşlem Hacmini Baz Alan Komisyon Oranı” uygulaması bulunmaktadır. Her takvim ayının 15’i ve son günü hesaplama günü olarak dikkate alınmakta, dönem içerisindeki işlem hacmi üzerinden işlem günü sayısı itibarıyla günlük ortalama işlem hacmine ulaşılmaktadır. Sistem tarafından günlük ortalama hacim değerinin komisyon skalasındaki karşılığı olan yeni komisyon oranı ilgili hesaplara tanımlanmakta ve bir sonraki hesaplama dönemine kadar (Ayın 15’i veya ayın son günü) bu oran işlemlerde geçerli olmaktadır. Bir başka ifadeyle, ayın ilk güne ve 15. günü arasındaki toplam işlem hacmi borsa işlem günü sayısına bölünmekte, hacim skalasında karşılık gelen indirimli oran ay sonuna kadar yatırımcı hesaplarına tanımlanmaktadır. Ay sonunda yapılan hesaplama ise ayın 16. günü ve ayın son günü üzerinden gerçekleştirilmekte, karşılık gelen indirimli oran izleyen ayın 15’ine kadar geçerli olmak üzere yatırımcı hesaplarına tanımlanmaktadır.

Uygulanan hacim skalası ve ilgili komisyon oranları aşağıda yer almaktadır.

Günlük Ortalama Hisse Senedi İşlem Hacmine Bağlı Komisyon Skalası		Komisyon Oranı (Onbinde)
-	80.000	10
80.001	200.000	8
200.001	400.000	7
400.001	2.000.000	6
2.000.001	9.999.999.999	5

VIOP Alış/Satış Emir Gönderimi Alanları

Piyasa, Dayanak Varlık, Sözleşme, Fiyat Tipi, Emir Tipi, Geçerlilik için örnekler aşağıdaki gibidir.

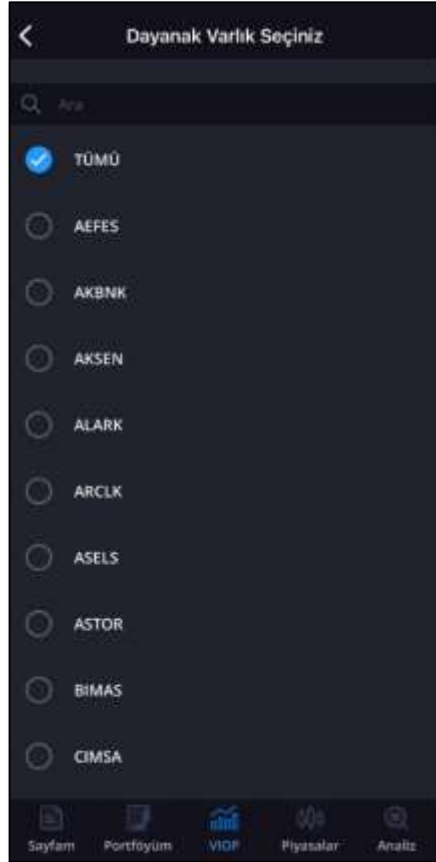
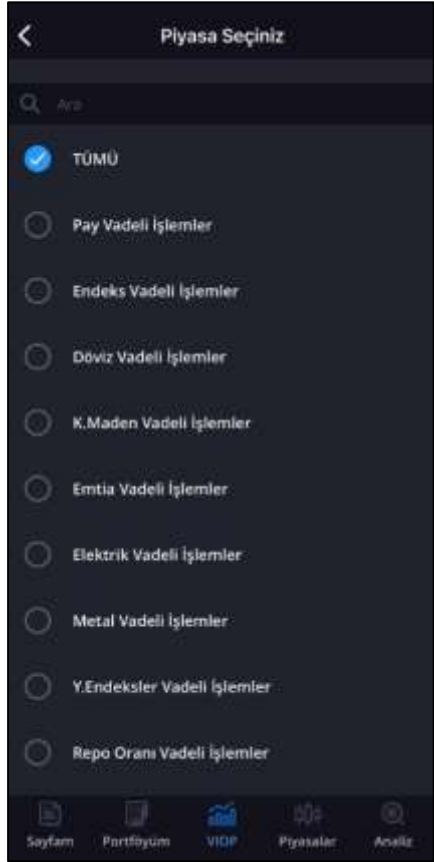

Limit: Belirlenen fiyat seviyesinde işlem gerçekleştirmek için kullanılan emir yöntemidir. Bu yöntem kullanıldığında fiyat ve miktar girilmesi zorunludur.

Piyasadan Limite: Piyasa emirleri gibi fiyatsız olarak miktar belirtilerek girilen emirdir. Karşı taraftaki en iyi fiyat kademesinde bekleyen emirler ile eşleşirler, gerçekleşmeyen ve eşleşmeyen kısım limit emir gibi beklemeye devam eder.



Şartlı Emir: Seçtiğiniz sembol için belirlediğiniz şart fiyatı büyük eşit ya da küçük eşit olduğunda aktif hale gelen emirlerdir.

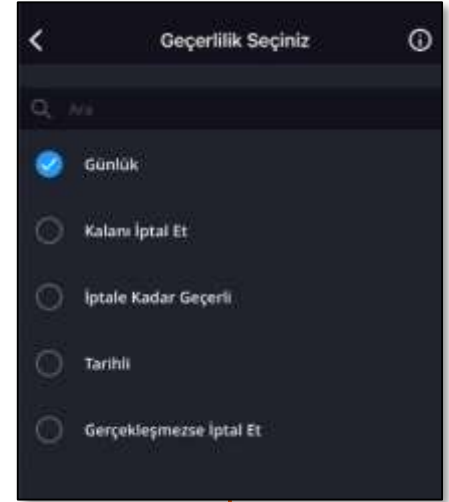

Tarihli Emir: Tanımlanan tarihe kadar geçerli olan emirlerdir.

Alış/Satış için iletilmiş olan fakat gerçekleşmeyen emirler “**Bekleyen**” sekmesinde listelenir.

Alış/Satış için iletilmiş olan ve gerçekleşen emirler “**Gerçekleşen**” sekmesinde listelenir.

Emir Düzenleme, “**Bekleyen**” sekmesindeki listedeki emirler üzerinden «**Düzenle**» denilerek yapılır.

Emir iptali “**Bekleyen**” sekmesindeki listedeki emirler üzerinden “**iptal et**” ile yapılır, iptal edilen emirler ise “**iptal**” sekmesinde görüntülenir.

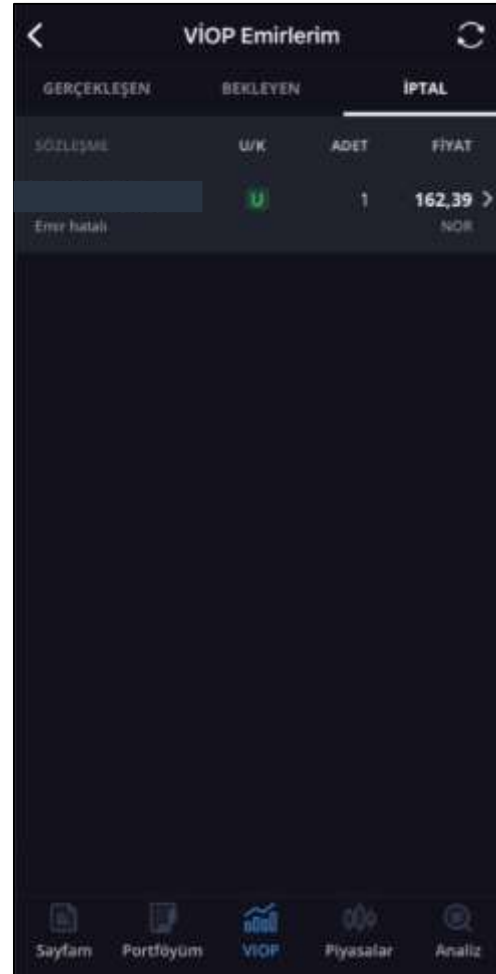
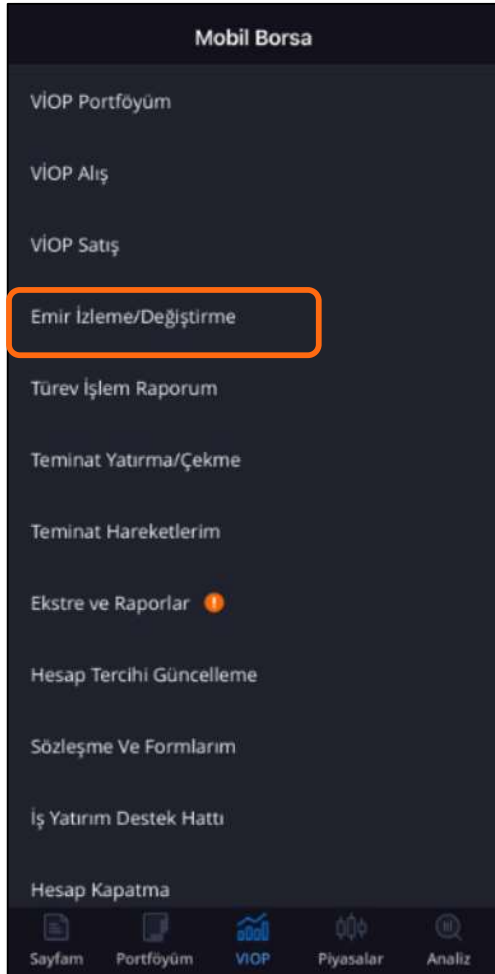

***Yalnızca gün içinde yapılan işlemleri buradan takip edebilirsiniz, eski tarihli işlemlerinize “Türev İşlem Raporum” menüsünden ulaşabilirsiniz.**

Gerçekleşen VİOP işlemlerinin belli tarih aralığında görüntülenmesi sağlanır. Başlangıç tarihi ve bitiş tarihi arasında **en fazla 32 gün** için görüntüleme yapılabilmektedir.

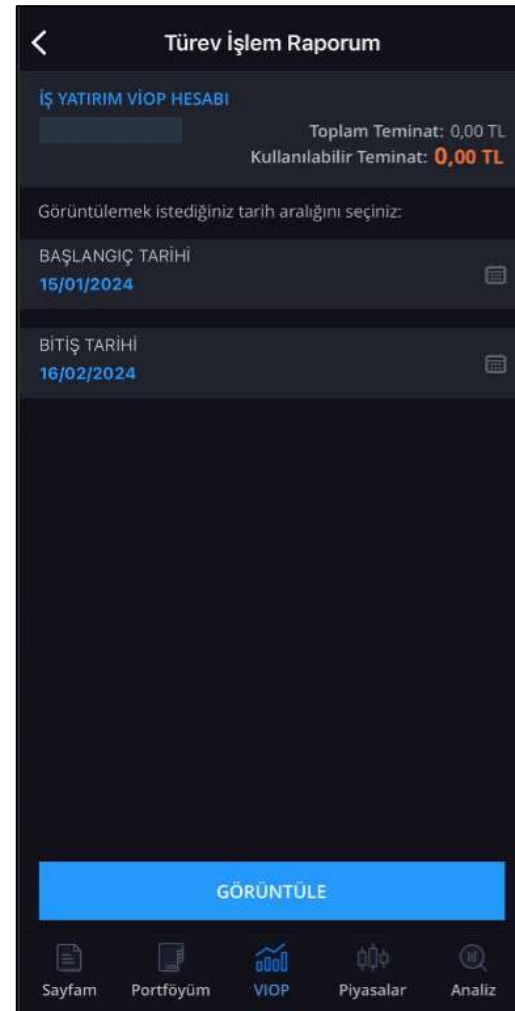
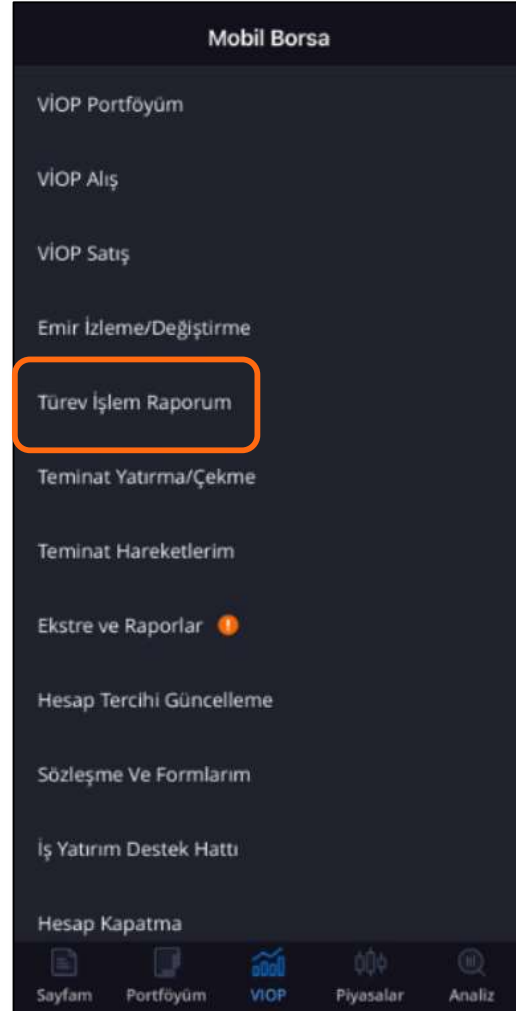

İş Yatırım VİOP Hesabına teminat aktarımını “**Yatırma**” sekmesi ile gerçekleştirebilirsiniz.

İş Yatırım VİOP Hesabından İş Bankası Hesabına teminattan aktarımını “**Çekme**” sekmesi ile gerçekleştirebilirsiniz.

İş Yatırım VİOP Hesabından çekebileceğiniz teminat tutarı “**Çekilebilir Teminat**” alanında gösterilmektedir.

Teminat yatırma ve çekme saatlerine dikkat edilmelidir.

- Teminat Yatırma, **Tam Günlerde 09:30 – 16:30** **Yarım Günlerde 09:30 – 10:30** saatleri aralığında yapılmaktadır.
- Teminat Çekme, **Tam Günlerde 09:30 – 14:30** **Yarım Günlerde 09:30 – 10:30** saatlerinde aralığında yapılmaktadır.

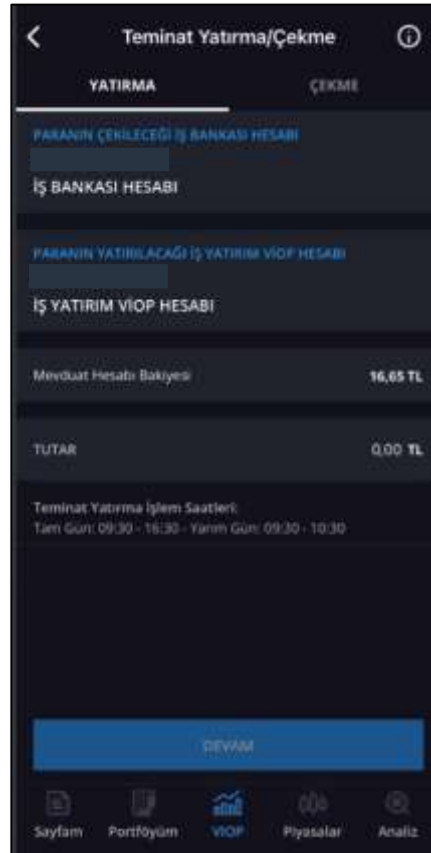
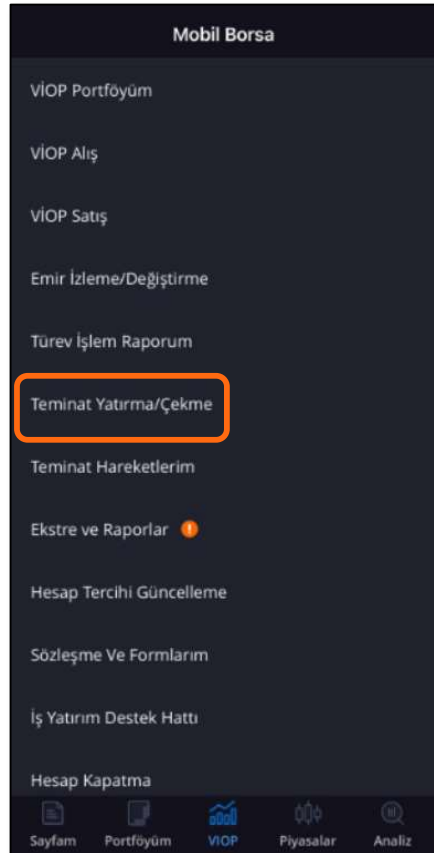

Toplam Teminat Tutarı: Hesaba yatırılan teminat tutarıdır (Nakit Teminat Tutarı).

Çekilebilir Teminat Tutarı: Belirli bir zaman itibarıyla VİOP hesabınızdan İş Bankası Hesabınıza aktarabileceğiniz toplam çekilebilir teminat tutarını ifade etmektedir. Bu teminat tutarı hesaplanırken toplam teminat tutarından şu kalemler düşürülmektedir:

Toplam zararlar ve bulunması gereken teminat tutarı. Teminat tamamlama çağrısı durumunda burası negatif değer alır.

Yapılan çekme ya da yatırma işlemlerinin takibi için bu menü kullanılır.

Teminat yatırma/çekme talebiniz ilk olarak «**Talep**» statüsünde, gerçekleştiğinde ise «**Gerçekleşti**» statüsünde görüntülenecektir.

Talebinizin statüsünü buradan takip edebilirsiniz. «**Gerçekleşti**» statüsündeki talepler için oluşturma ve gerçekleşme zamanlarını buradan görüntüleyebilirsiniz.

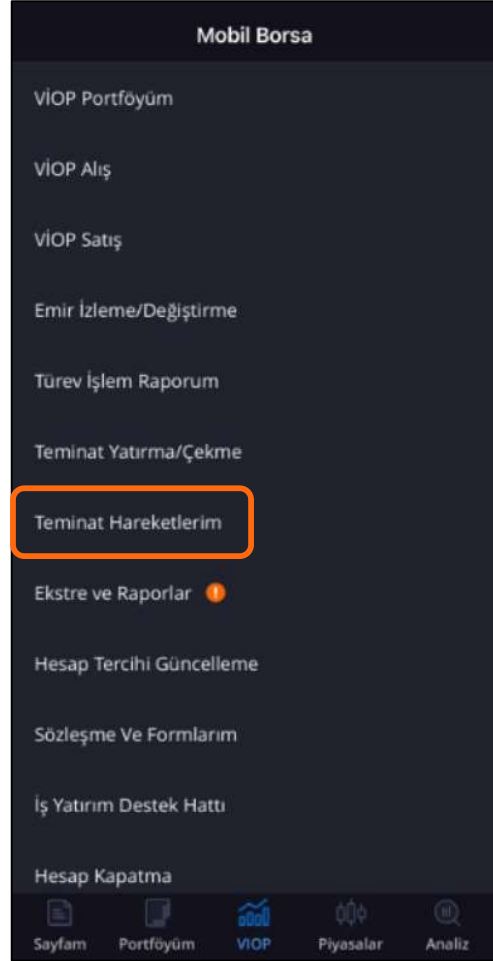

Ekstre, Vergi Bilgileri, Türev Araçlar İşlem Sonuç Formu, Açık Pozisyon Raporu ve Türev Araçlar Kar/Zarar Raporu ve Yıllık Müşteri Mutabakatı'na bu menüden ulaşılır.

Tarih aralıkları girilerek pdf olarak e-posta adresine de gönderim yapılabilmektedir. Raporlar **en fazla 32 gün** için görüntülenebilmektedir. Hesaplamalarda görüntüleme yapılan tarih aralığındaki veriler dikkate alınır.

Açılmış olan VIOP pozisyonlarınıza ilişkin T- 1 günü detaylarına **“Açık Pozisyon Raporum”**dan, VIOP işlemlerine ilişkin (kontrat, vadesi, kaç adet, bulunması gereken teminat, komisyon .vb) sonuç formuna **“Türev Araçlar İşlem Sonuç Formu”**ndan, **“Önceki Dönem Vergi”** ile yılbaşından itibaren dönemlik ne kadarlık vergi matrahı oluşmuş ve vergi dairesine ne ödenmiş görüntülenebiliyor. **“Vergi Raporu”** içerisindeki pdf ile ise hesaptaki pozisyon açılma ve kapanma fiyatları, ne kadar gelir ya da zarar oluştuğu bilgilerine ulaşılacaktır.

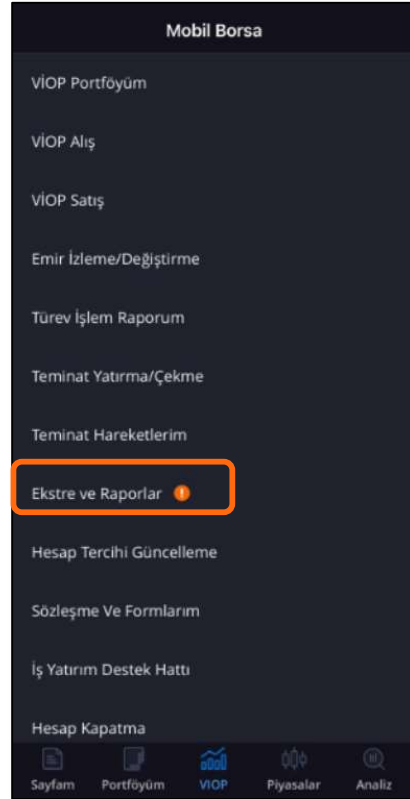

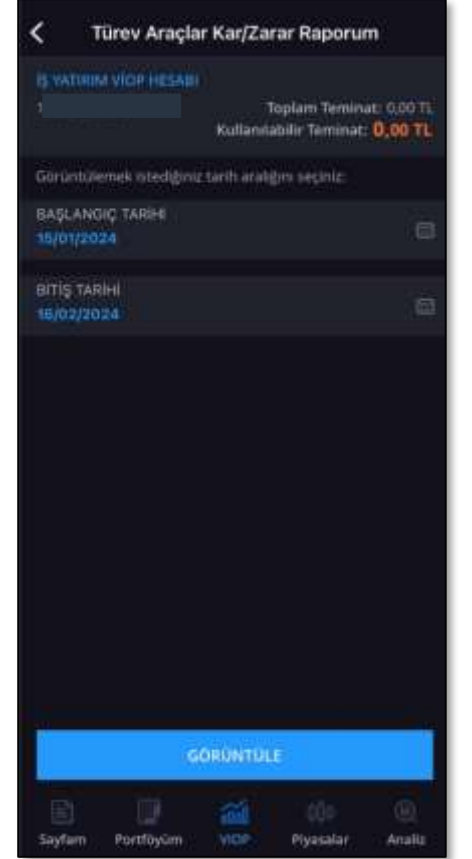
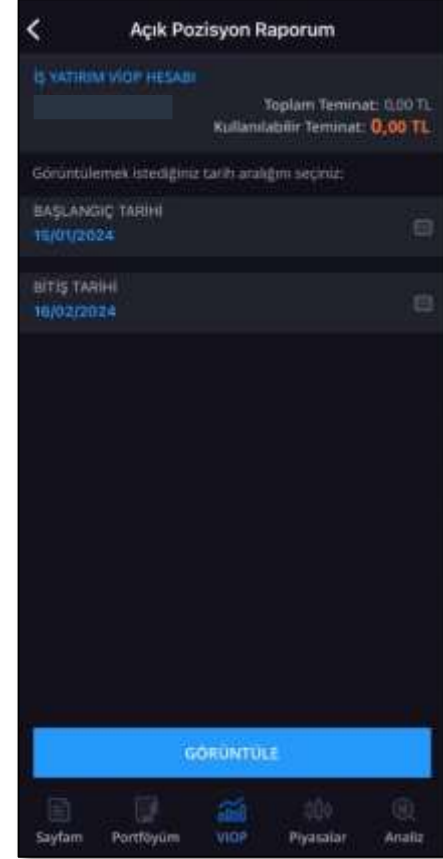
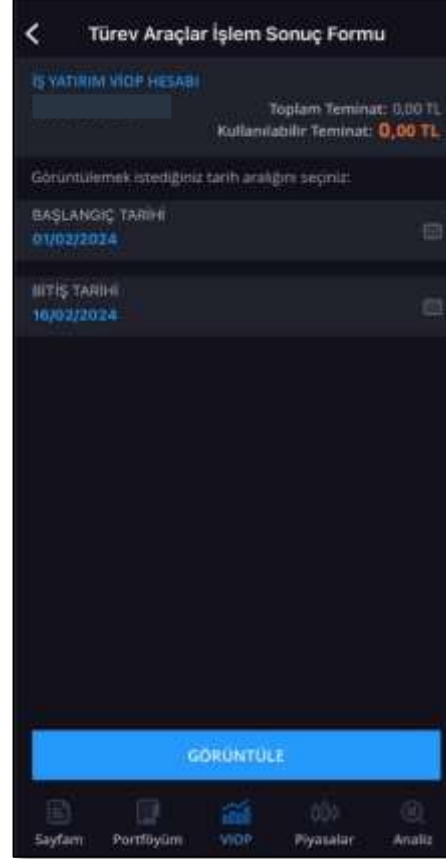
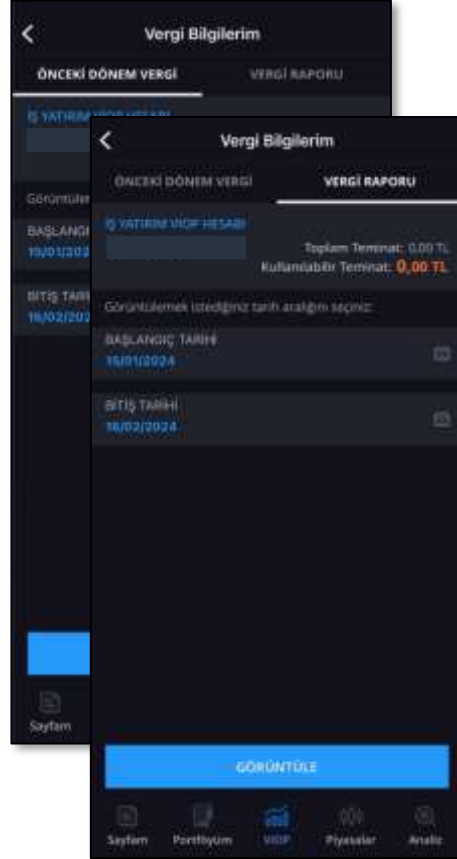

Toplam Teminat: Hesaba yatırılan teminat tutarıdır (Nakit Teminat Tutarı).

Kullanılabilir Teminat: İşlemler sonrası gerçek zamanlı fiyatlar ile risk yönetimi teminat hesaplama yöntemine göre hesaplanır. Teminat tamamlama çağrısı durumunda burası negatif değer alır.

Ortalama Maliyet: FIFO maliyetinizdir.

Sözleşme Sayısı: Pozisyon açılan adet.

Parasal Tutar: (Sözleşme Sayısı * Ortalama Maliyet) * Sözleşme Büyüklüğü

Teslimat Durumu: Nakdi uzlaşma veya Fiziki teslimat* durumunu gösterir.

Başlangıç Teminatı: Pozisyon açarken, riskinize göre belirlenen, hesabınızda bulunması gereken asgari teminat tutarıdır. Pozisyon açılması sırasında Takasbank prosedürlerinde sözleşmeler için belirlenen tutarın %25 fazlası ile başlangıç teminatı talep edilmektedir.

Mutabakat sayfasına giren yatırımcıya portföy bilgilerinin durumu konusunda mutabakat onayı sorulur. Bu aşamada müşteri 3 şekilde ilerleyebilir. İlk senaryoyu uygulamak isteyen müşteri **Portföyünüzü Görüntüleyin** butonuna tıklar ve portföyüne yönlendirilir. Portföyde incelemesini yaptıktan sonra geri tuşuna tıklayarak tekrar mutabakat sayfasına döner ve **Mutabakım** veya **Mutabık Değilim** şeklinde seçim yapabilir. Mutabık Değilim seçeneğini seçerse mutabakatsızlık nedenini ekrana girmelidir. Yıllık müşteri mutabakatını yıl içinde bir kere doldurmanız yeterlidir.

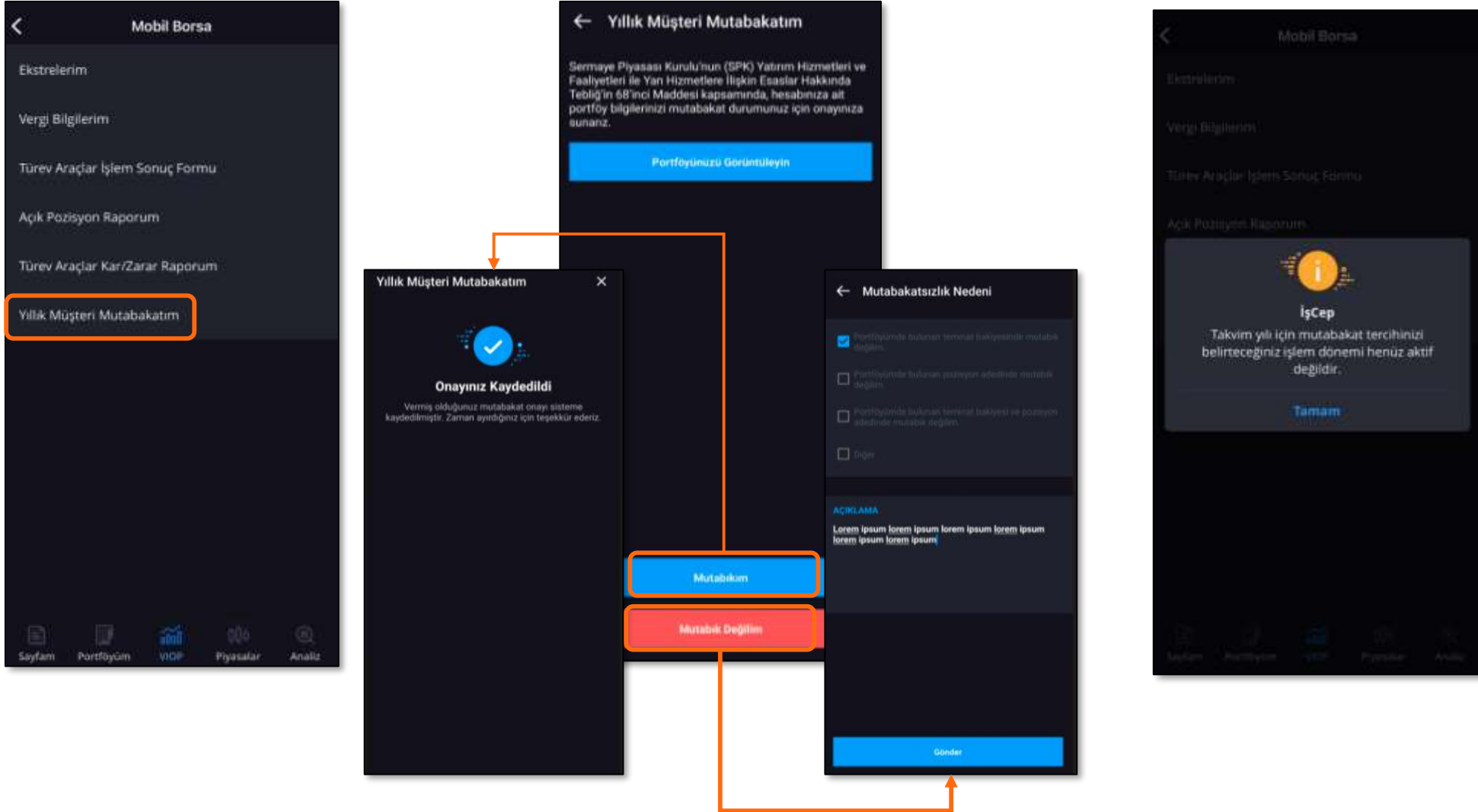

İlgili ekranda;

- Ekstre ve İşlem Sonuç Formu'nun e-posta ile gönderiminin istenilip istenilmediği seçimi
- Nemalandırma istenilip istenilmediği seçimi
- Ticari Elektronik İleti Tercih seçimi değiştirilmek istenirse ilgili değişiklik yapılabilir.

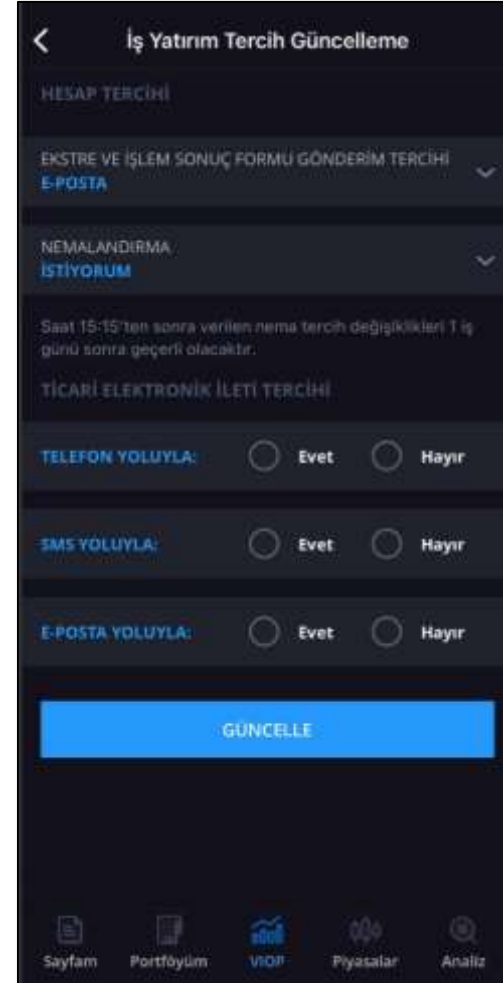
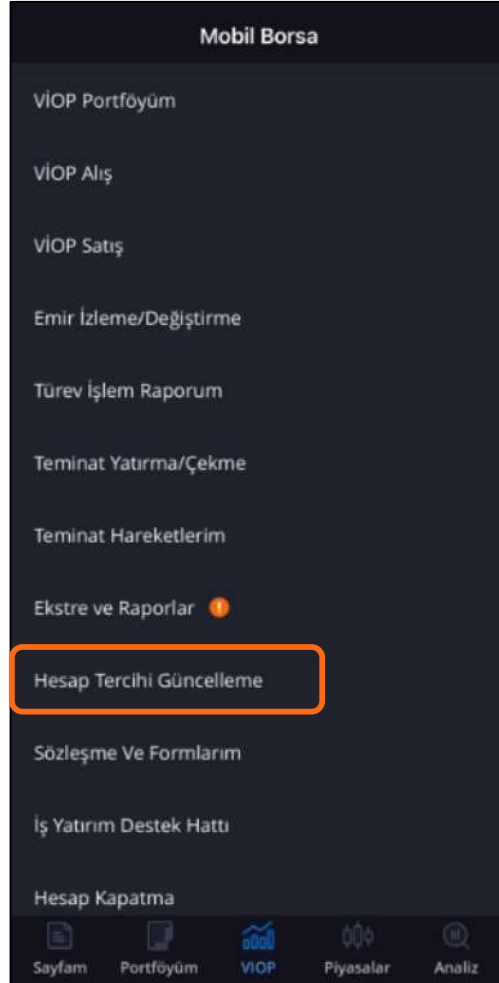



VIOP Hesabı açımı esnasında imzalanan tüm formlara ve sözleşmelere bu menüden ulaşılabilir, sözleşme örnekleri pdf olarak e-posta adresine de gönderilebilmektedir.

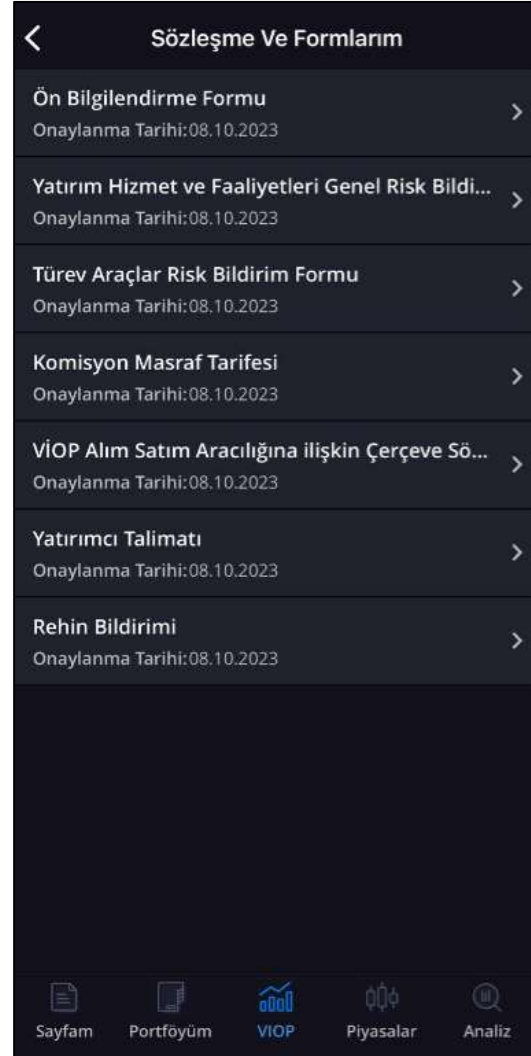
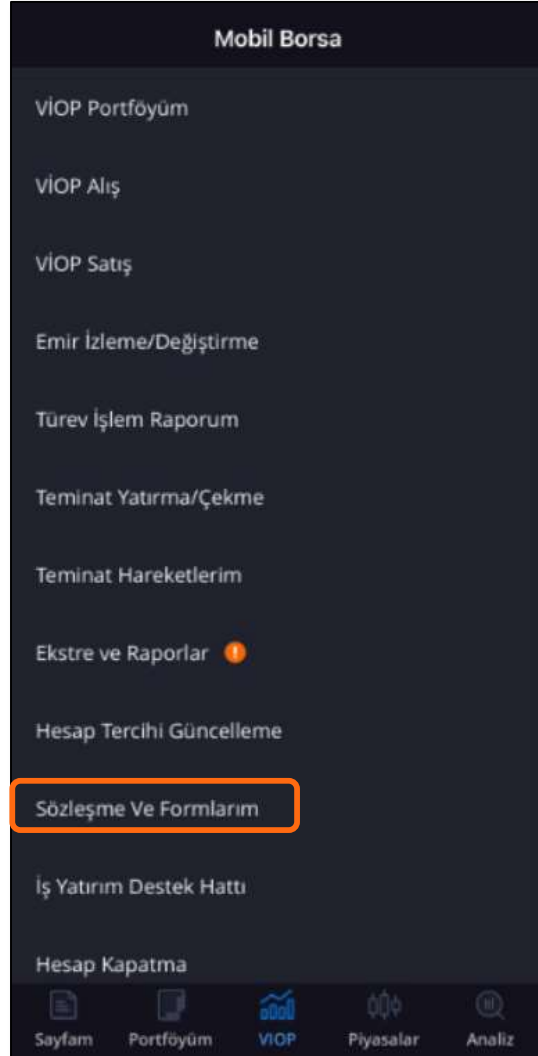

İlgili ekranda;

- İş Yatırım destek hattına ve veri yayın konusundaki desteklere ait telefon numaralarına ulaşılabilir.
- Talep & Öneriler için ya da Sorun belirtilebilmesi için İletişim Konusu alanından giriş yapılabilir.
 - İletişime geçilmek için (Talep & Öneri ya da Sorun dönüşleri için) hangi kanalın tercih edildiği bilgisi de seçilebilir.

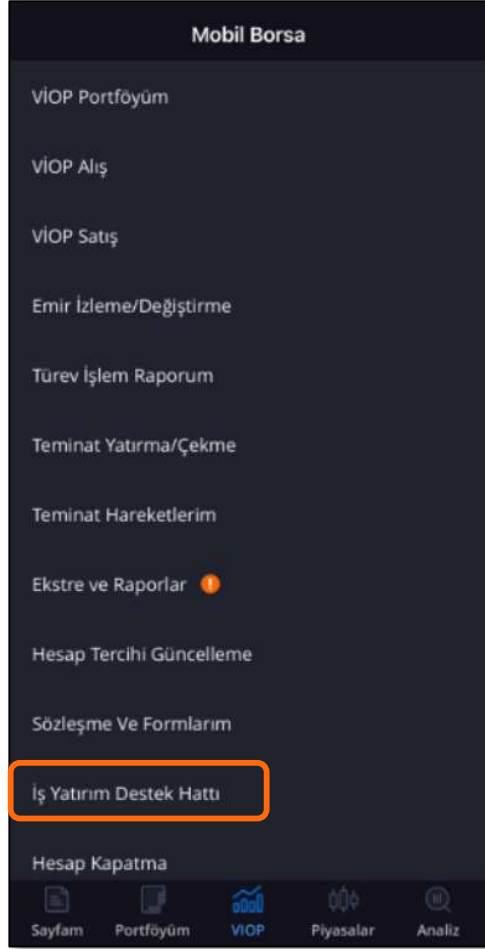

Hesapta herhangi bir bakiye ya da açık bir pozisyon olmadığı sürece hesap kapatılabilmektedir.

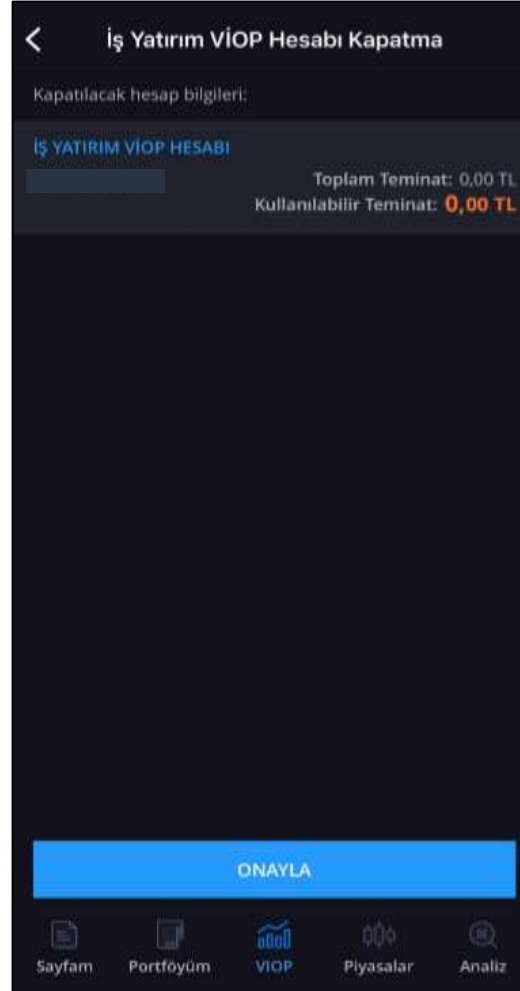
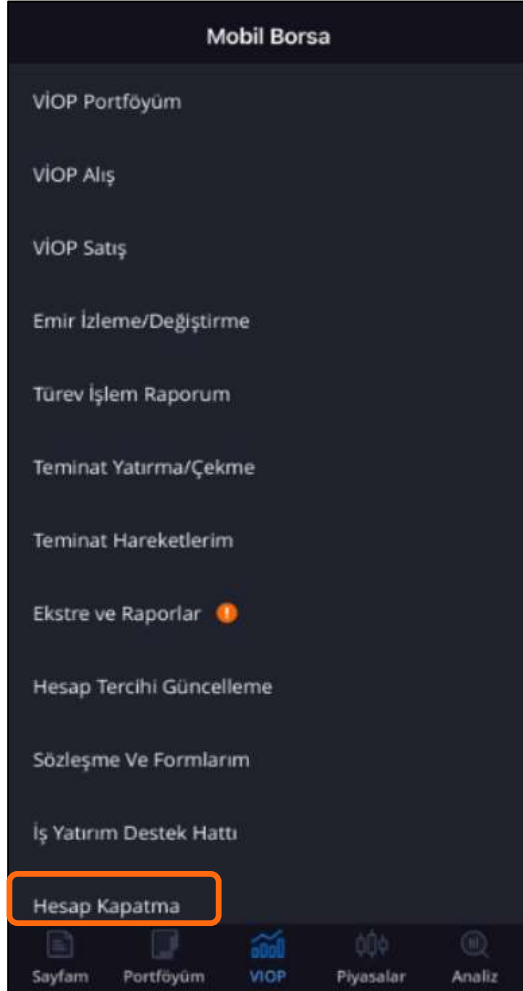

Hesabınızda bakiye ve/veya pozisyon olması durumunda ise hesabınız kapatılamayacaktır.

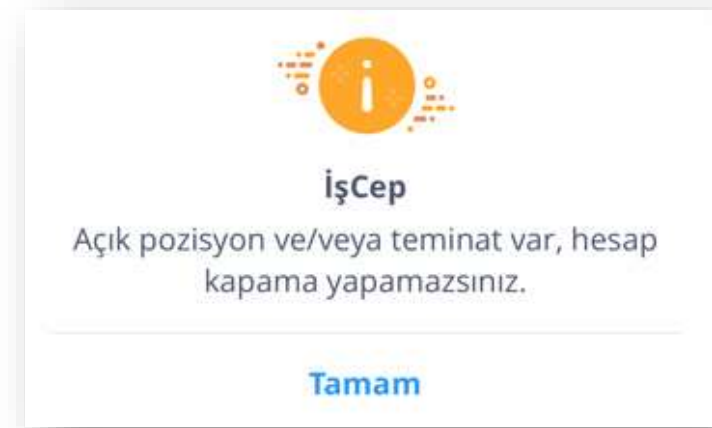

İşCep menüleri içerisinde bulunan «Bilgi Güncelleme» alanından telefon numarası ya da e-posta adresi gibi güncellemeler yapılabilmektedir. Emir durumları, Margincall vb. bildirimleri almak için ise uygulama içinde Bildirim Tercihlerine izin vermeniz gerekmektedir.

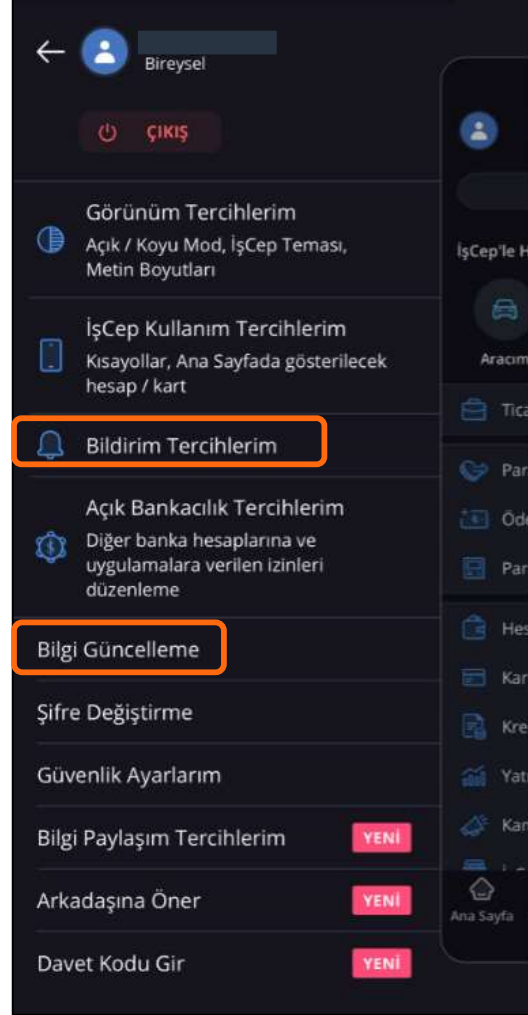

İşCep ViOP

BİST Vadeli İşlemler Piyasası
Artık İşCep Mobil Borsa'da

